

Bestandsvurdering

Sør-Odal kommune og Elgregionråd Øst



Baserer seg på følgende nøkkeltall:

- **Sør-Odal kommune**
 - I 2010 hele kommunen
 - I årene 2001 – 2010 (3 vald) og
- **Elgregionråd Øst (29 vald / jaktfelt)**

Elgregionråd Øst

- 2 fylker
- 7 kommuner
- 29 vald / jaktfelt
- 188 jaktlag
- ca. 2.000 jegere
- 2.097.500 daa.

- I 2010:
 - Kvote 1.419 dyr
 - Skutt 1.303 "

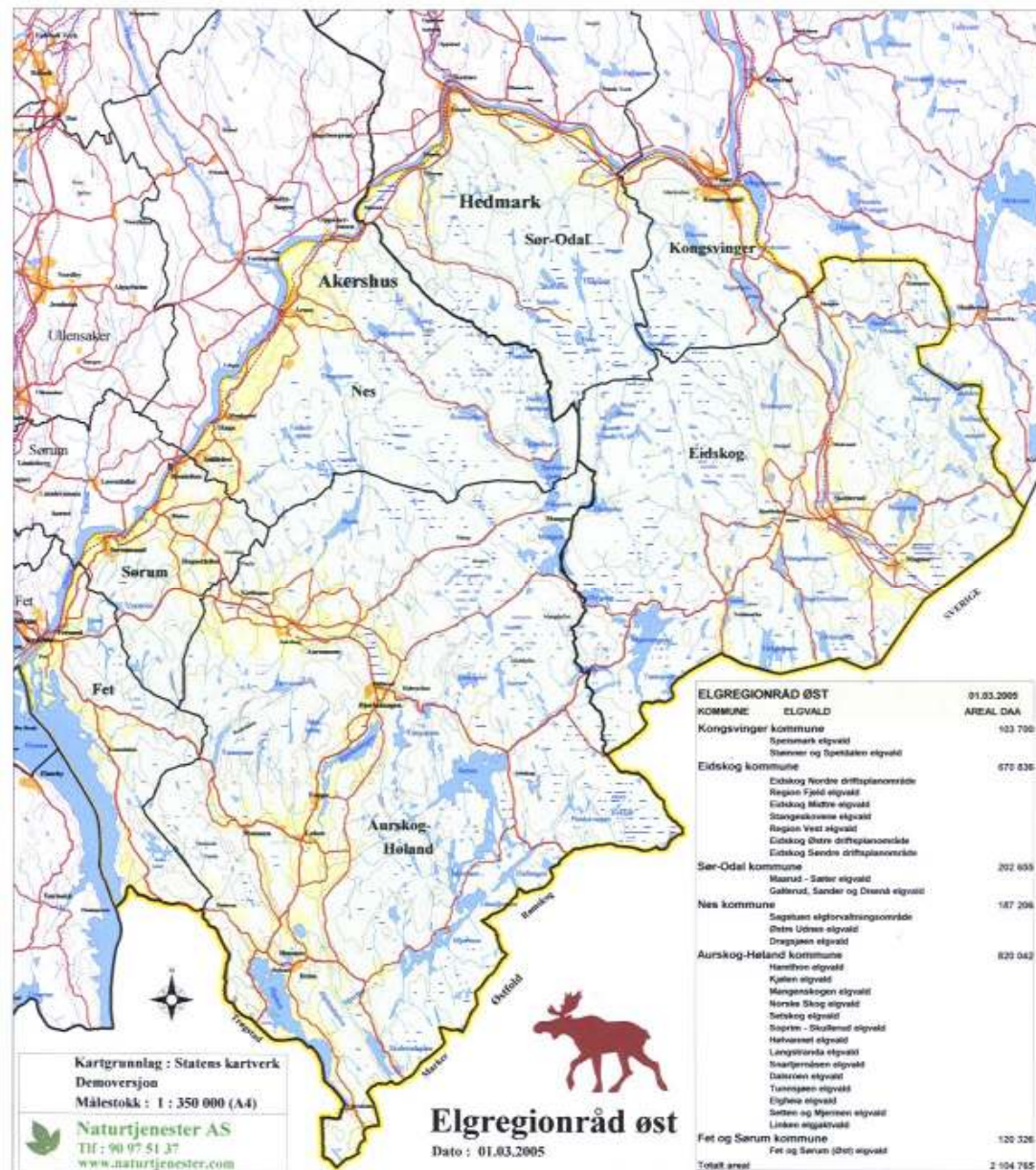

Elgregionråd Øst - 2010 Arealgrunnlag

	EIDSKOG	- 7 vald
	SØR-ODAL	- 3 vald
	KONGSVINGER	- 1 vald
	NES	- 3 vald
	FET / SØRUM	- 1 vald
	AURSKOG-HØLAND	- 14 jaktfelt

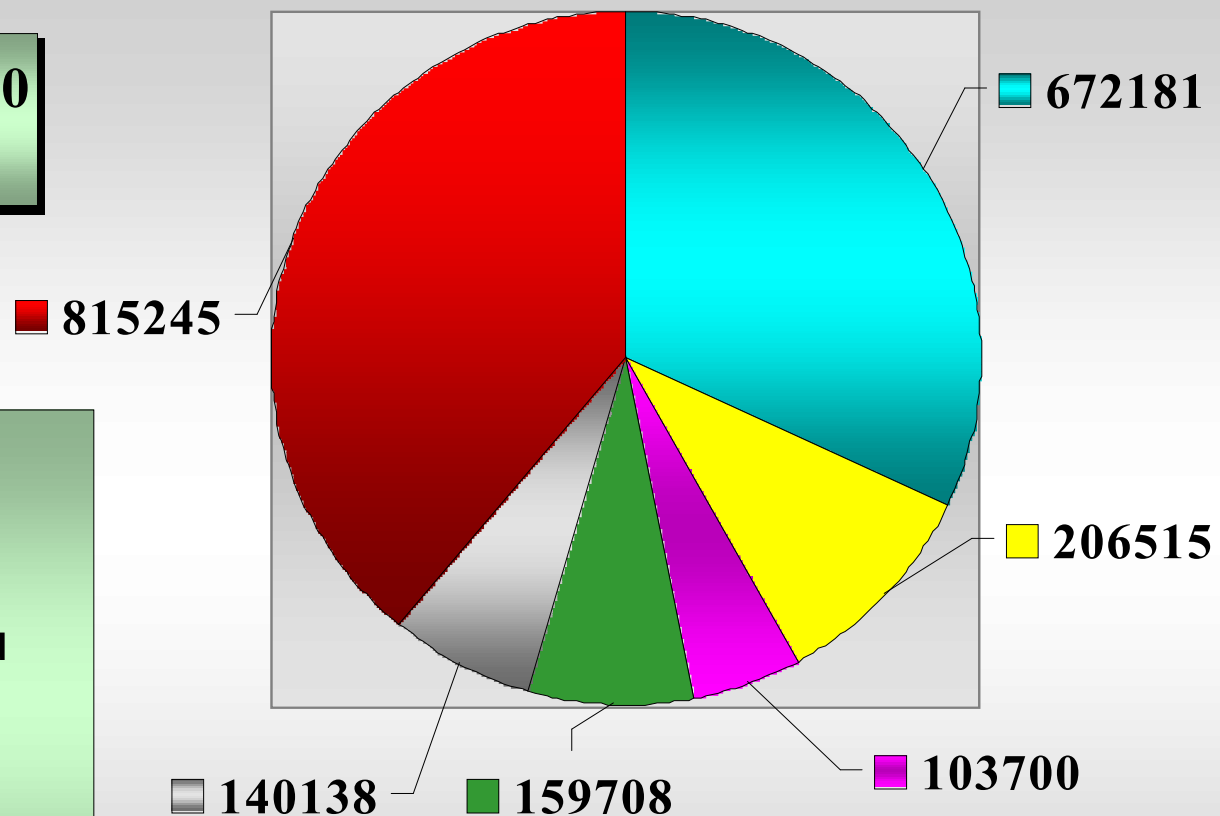

Totalt areal ca. 2 097 487 daa

Sør-Odal kommune Arealgrunnlag

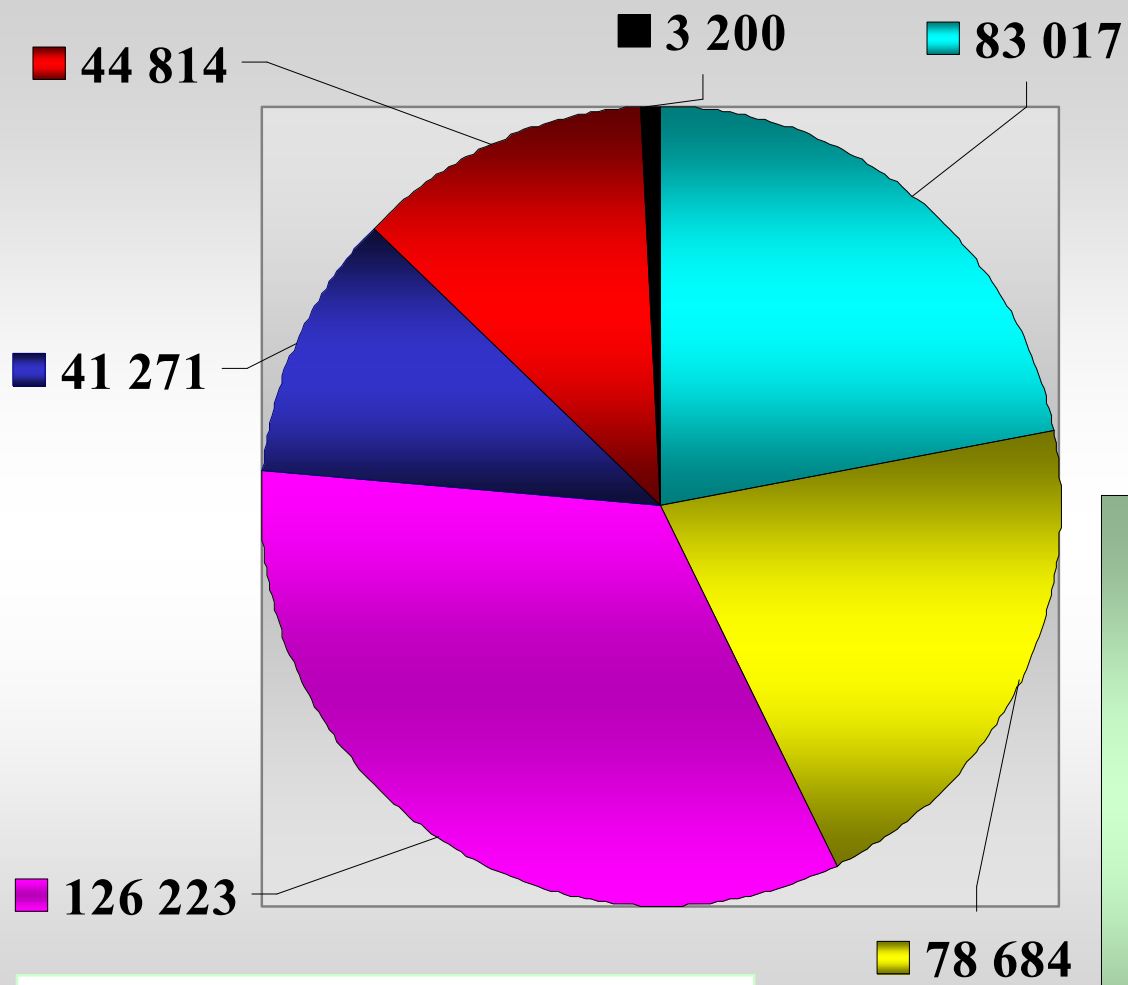

- 1 - Maarud-Sæther
- 2 - Galterud, Sander og Disenå
- 3 - Slåstad / Odals Værk
- 5 - Oppstad og Ullern
- 6 - Disenå
- 7 - Strumse jaktlag

Totalt areal - ca. 377.209 daa

SØR-ODAL KOMMUNE - Anbefalt kvote år 2011
Elgforvaltning - Avskyting år 2010 LOJ



Fra 1997 - Oppstad Ullern elgvald ble etablert og Heiberg jaktlag ble tilsluttet Galterud, Sander og Disenå elgvald.

Fra 1998 - Løvberget og Amundsen jaktlag ble tilsluttet Slåstad / Odals Værk elgvald.

Fra 2001 - Noe justert arealgrunnlag - Opp ca. 1500 da. i Vald 2.

Fra 2002 - Ny bestandsplan som gjelder i tre år. Arealene endret noe etter nye avtaler med rettighetshaverne.

Fra 2004 - Gjersøven / Kjus jaktlag (lag nr. 9) overføres til Maarud-Sæther elgvald (vald nr. 1).

Fra 2005 - Vald 3 og 4 slått sammen (Belgen, Nordsett- og Duåsberget inn i Slåstad / Odals Værk)

Fra 2010 - Disenå elgvald med tre jaktlag ble etablert. De gikk ut av Galterud, Sander og Disenå elgvald som samtidig endret navn til Galterud, Sander og Disen elgvald.

NR. - VALD / LAG	AREAL - antall da.		KVOTE OG TYPE DYR I ÅR 2011							ÅR 2010 TOTALT SKUTT								KUER SKUTT								OKSER SKUTT										
	Totalt	Pr. dyr	Just.(*)	Tot.	E.oks.	E.ku	Ungd.	V.oks.	V.ku.	Kalv	Just.%	Ant.	Ant.	%	Ant.	%	Ant.	%	Ant.	%	Ant.	%	Ant.	%	Ant.	%	Ant.	%	Ant.	%	Ant.	%				
1	83 017	1 258									6,5 %	66	58	88	27	47	11	19	20	34	25	43	14	24	5	9	6	10	33	57	13	22	6	10	14	24
2	78 684	1 269									12,7 %	62	55	89	28	51	13	24	14	25	23	42	13	24	4	7	6	11	32	58	15	27	9	16	8	15
3	126 223	1 434									0,0 %	88	78	89	30	38	20	26	28	36	35	45	16	21	7	9	12	15	43	55	14	18	13	17	16	21
5	41 271	1 146									-2,7 %	36	33	92	16	48	4	12	13	39	17	52	10	30	1	3	6	18	16	48	6	18	3	9	7	21
6	44 814	1 120									17,6 %	40	35	88	20	57	6	17	9	26	14	40	10	29	1	3	3	9	21	60	10	29	5	14	6	17
7	3 200	1 600									0,0 %	2	2	100	0	0	1	50	1	50	0	0		0		0		0	2	100		0	1	50	1	50
SUM / SNITT	377 209	1 283		0	0	0	0	0	0	0	5,8 %	294	261	88,8	121	46	55	21	85	33	114	44	63	24	18	7	33	13	147	56	58	22	37	14	52	20
NEDKKLASSIFISERT (antall og andel)														(18)	39	18	28				(10)	20	10	11					(8)	19	8	17				
MÅL (andel i posent)															38 %	38 %	24 %				47 %	18 %	17 %	12 %				53 %	20 %	21 %	12 %					
AVVIK (skutte dyr mot målsatt fordeling)															1 %	-10 %	9 %				-3 %	2 %	-6 %	1 %				3 %	-1 %	-4 %	8 %					
AVVIK % (målsatt fordeling)															-11,2 %	-3 %	-13 %	5 %			-8 %	0 %	-7 %	-1 %				-3 %	-3 %	-6 %	6 %					
AVVIK antall (målsatt fordeling)															-33	-9	-39	14			-24	0	-22	-2				-9	-9	-17	17					

(*) = justering i forhold til foregående år.

Kommentarer og vurderinger:

- Målsatt avskyting er et antatt snitt for valdene, oppfølging må skje på valdnivå.
- Avskyting av alle tyepe dyr ligger innenfor (under) målsatt antall.
- Nedklassifisering er redusert fra 10 til 18 dyr.
- Avskytingen - 88,8 % - det var 89,0 i 2009.
- I november i 2009 ble 11,5 av dyrene skutt. Noe lavere andel enn i årene 2006 - 2008.
- Beregnet bestandsutvikling viser avskytingens størrelse reduserer bestanden.
- Kvotenivået samlet er på ca 1283 daa per dyr. Dette er 22 % lavere enn ERRØS gjennomsnitt.

Vald / lag i kommunen :

Nr.	Vald (antall lag i valdet)	Nr.	Lag (ansvarlig vald)
1	Maarud-Sæther elgvald (5 jaktlag)	7	Strumse jaktlag (vald nr. 2)
2	Galterud, Sander og Disen elgvald (4 jaktlag)		
3	Slåstad / Belgen elgvald (12 jaktlag)		
5	Oppstad Ullern elgvald (7 jaktlag)		
6	Disenå elgvald (3 jaktlag)		

Elgregionråd Øst - 2010 Kvoteendringer

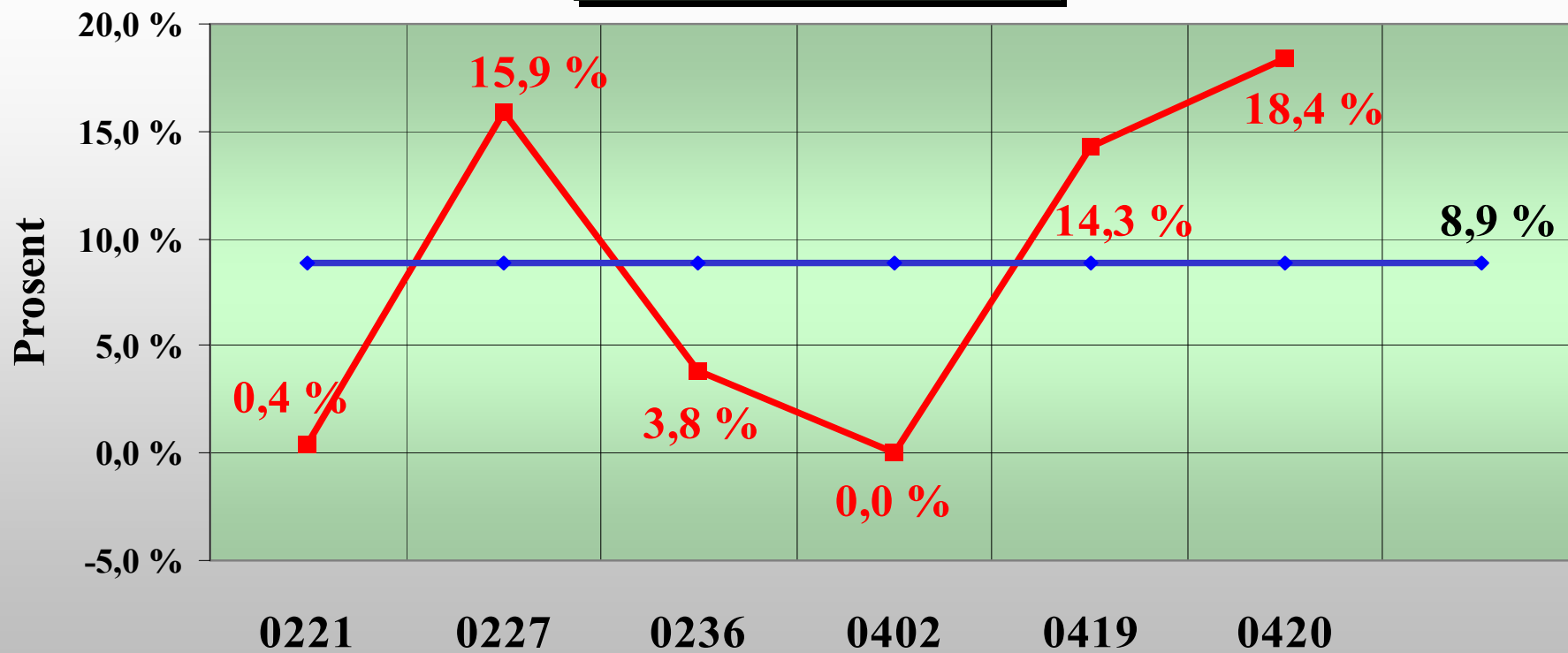

Kommunenr.

■ Kvoteendring ◆ Snitt kvoteendring

Variasjoner fra 1.120 til 2.081 daa pr. dyr

- snitt 1471 - snitt i 2009 var 1.597

Vald i Elgregionråd Øst - 2010
Antall daa pr. dyr i tildelt kvote

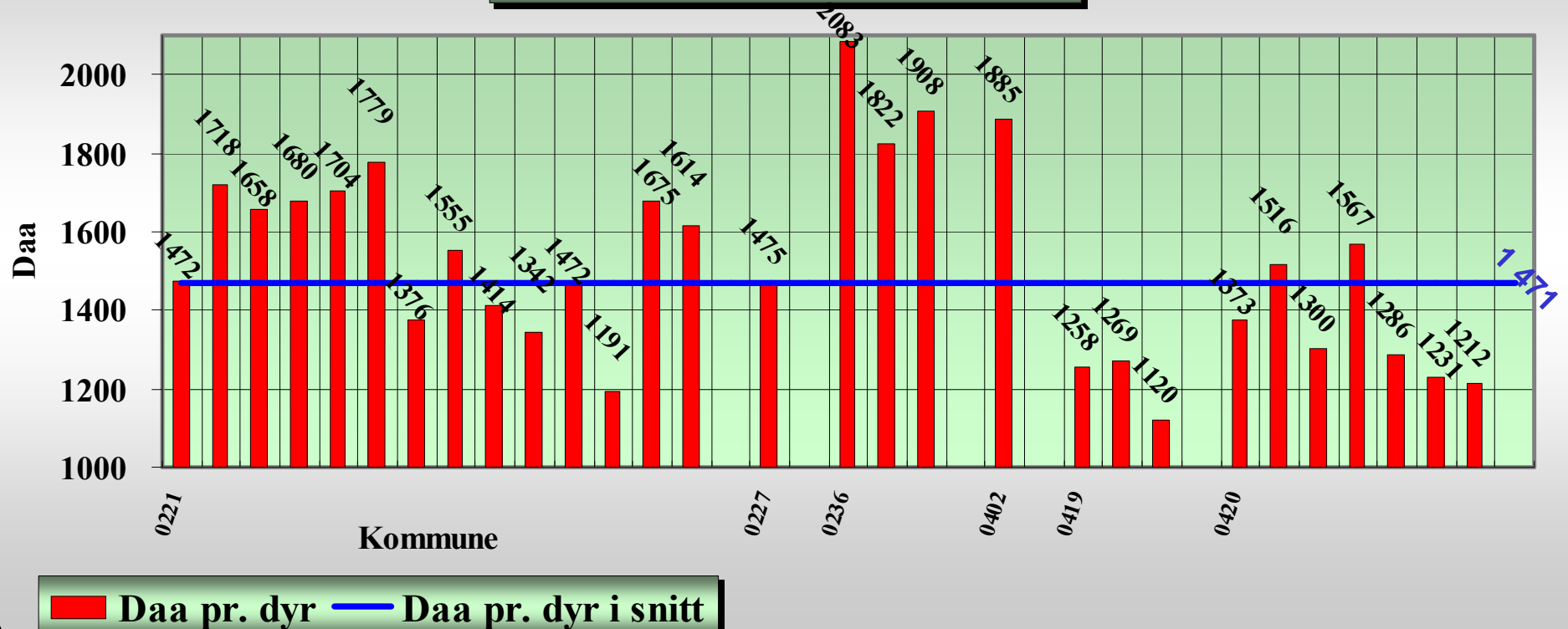

Elgregionråd Øst - 2010 Fellingsprosent

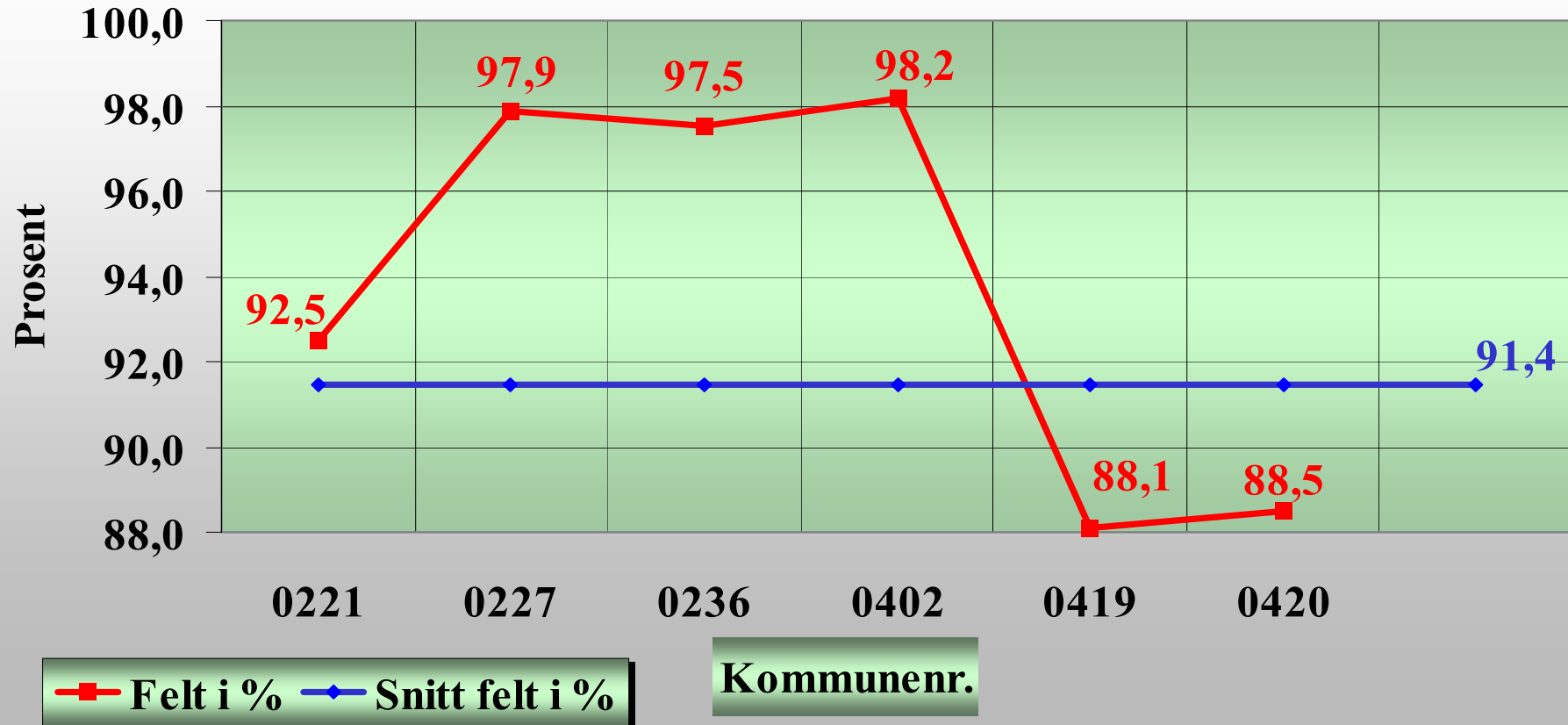

Elgregionråd Øst - 2010
Kjønnsfordeling - 1 1/2 år og eldre

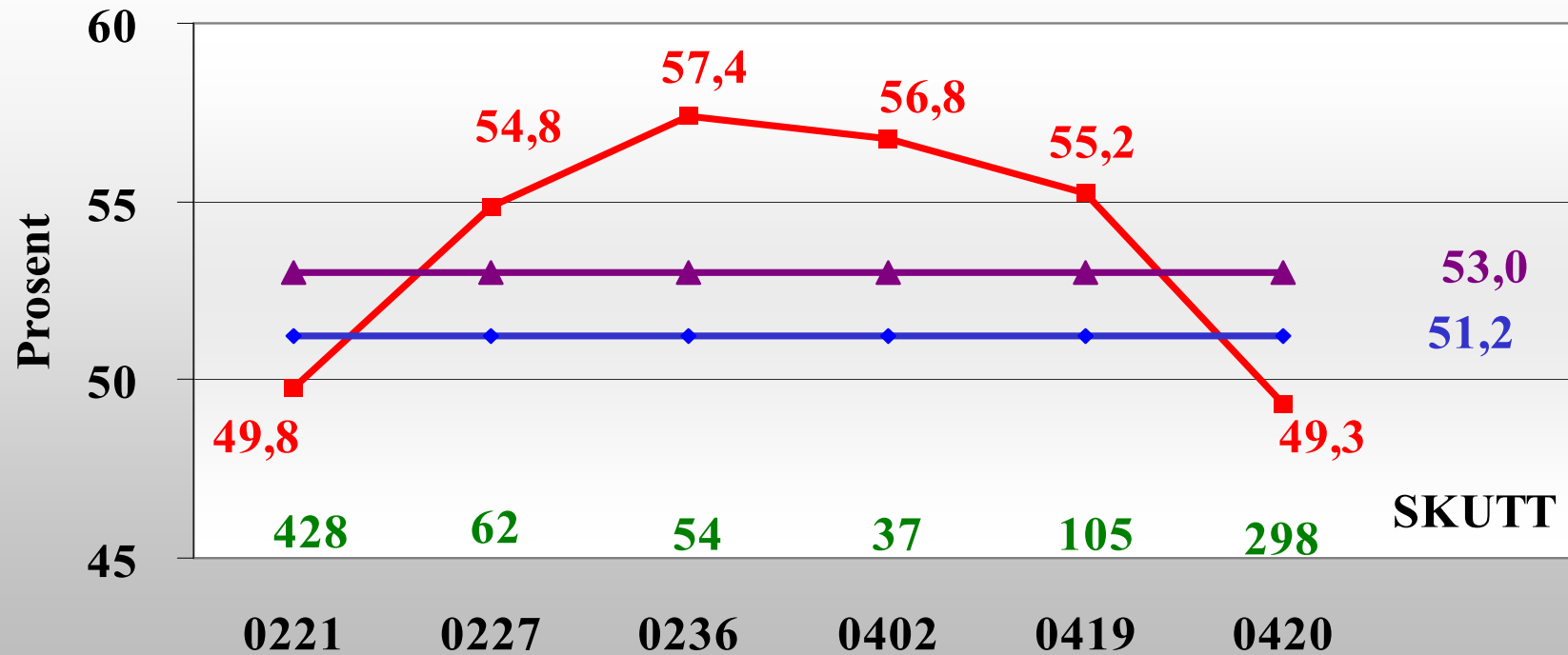

—■— OKSE —◆— SNITT OKSE —▲— MÅL KJØNNSFORD.

Kommunenr.

Her er det tatt hensyn til nedklassifiseringer

Sør-Odal kommune - vald / lag i 2010 Avvik i forhold til målsatt avskyting

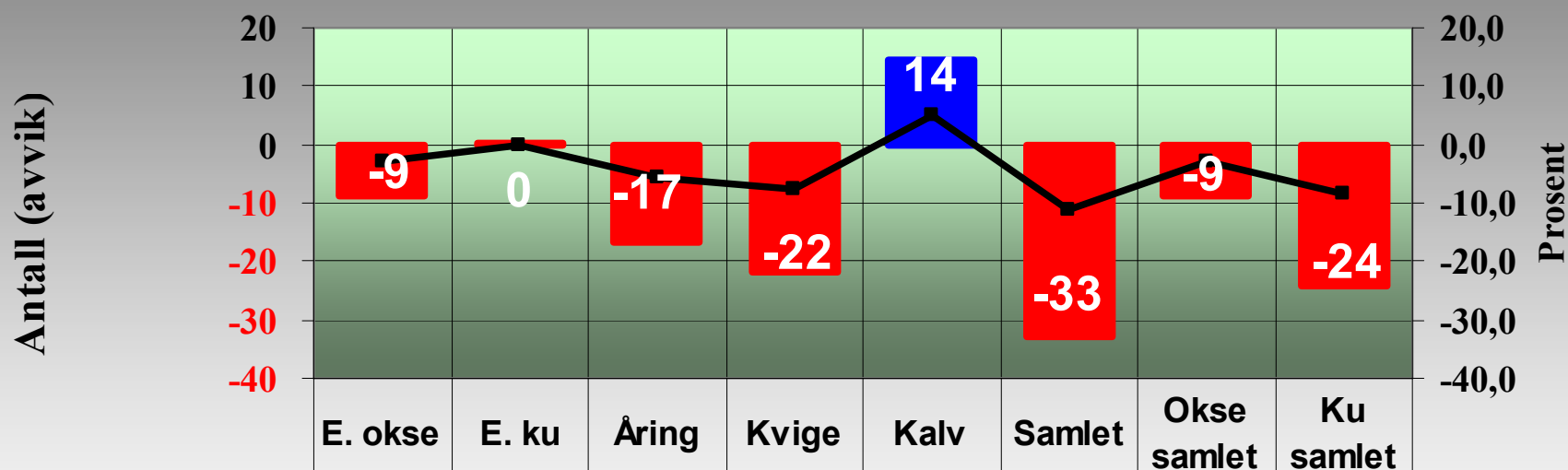

 Avvik fra målsatt kvote	-9	0	-17	-22	14	-33	-9	-24
 Avvik i %	-3,0	0,0	-5,7	-7,5	4,9	-11,2	-3,0	-8,2

 Avvik fra målsatt kvote  Avvik i %

Her er nedklassifiseringer med

Sør-Odal kommune - vald / lag i 2010 Andel eldre dyr

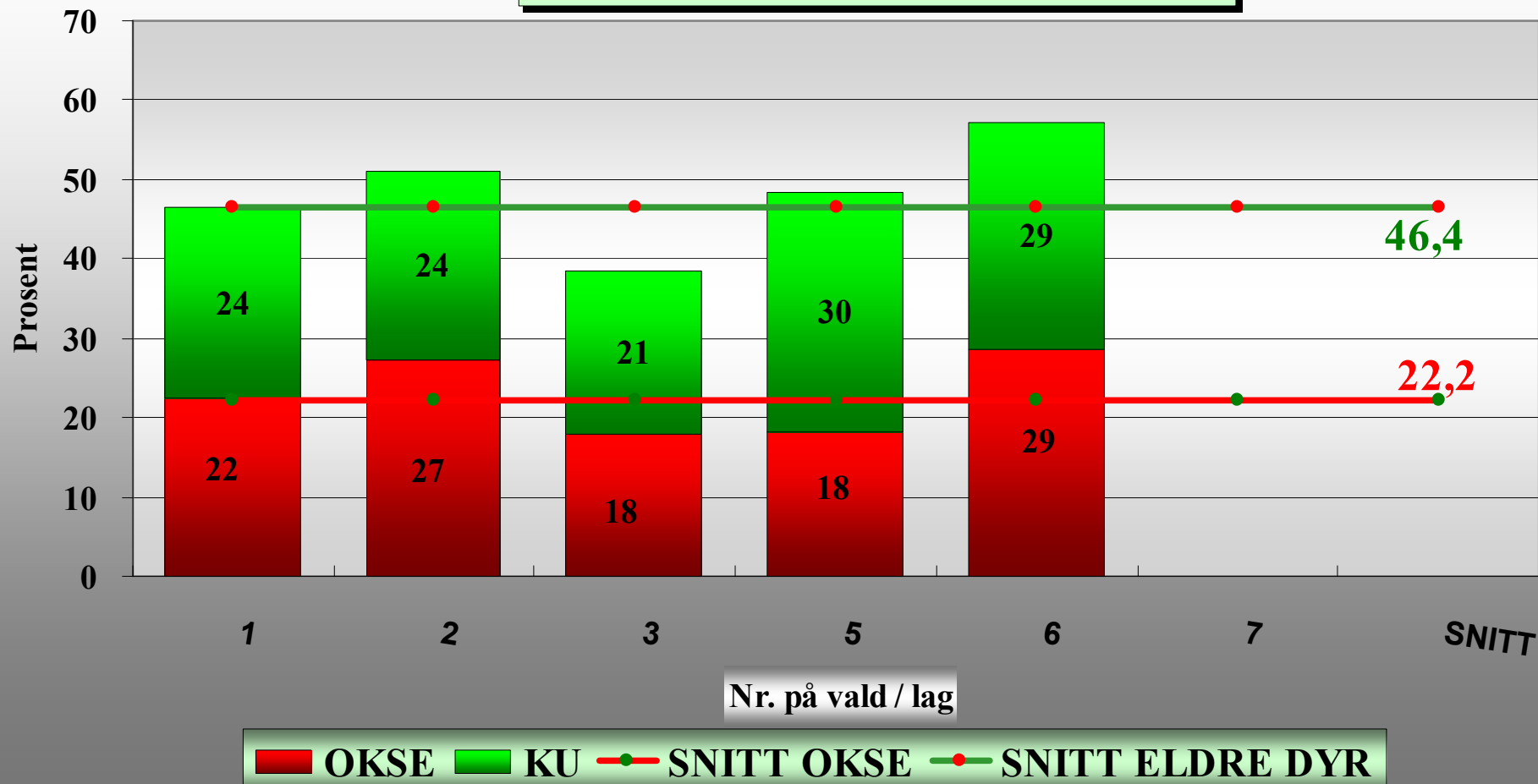

Sør-Odal kommune - vald / lag 2010

Skutt type dyr - alder

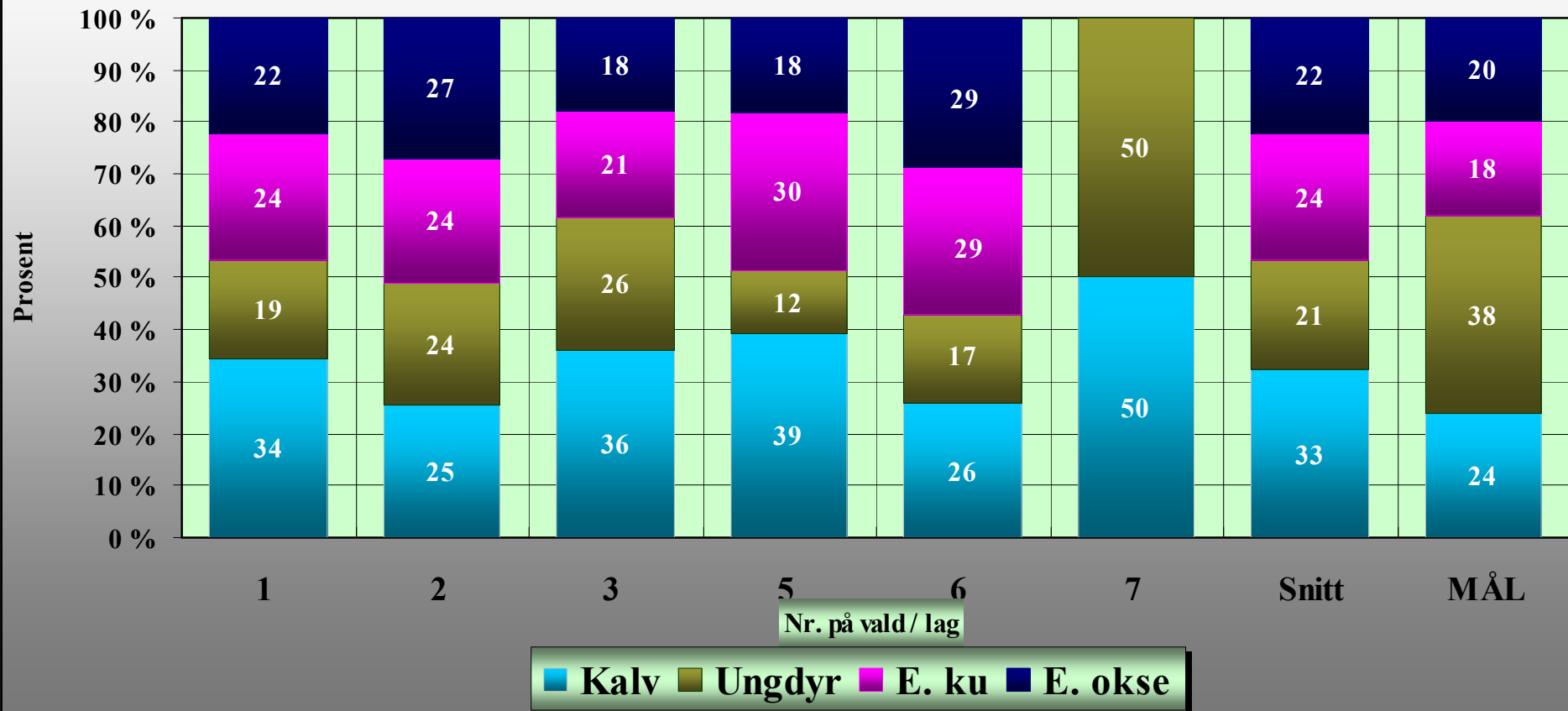

**Utvidet jakttid i 2010 - Aurskog-Høland, Nes, Kongsvinger, Sør-Odal og Eidskog
Deltakelse, observasjoner og utbytte i november**

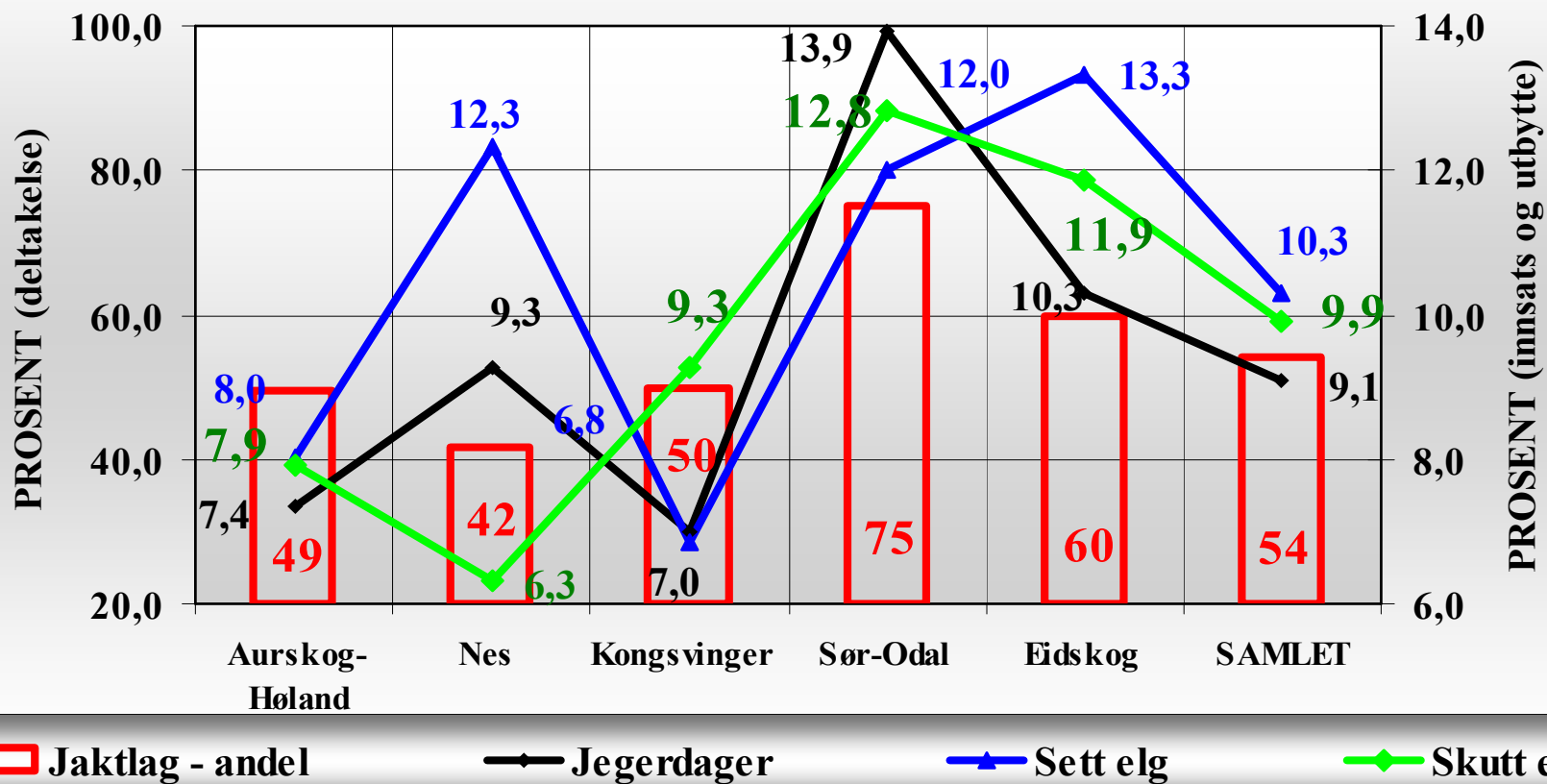

Jaktform

Band- hund	Løs- hund	Driv- jakt	Annet	Ikke oppgitt	Antall jaktlag
---------------	--------------	---------------	-------	-----------------	-------------------

Jaktform i 2010:

87	133	14	3	5	188
48 %	73 %	8 %	2 %	3 %	

2009:

80	133	15	4	8	188
44 %	74 %	8 %	2 %	4 %	

2008:

82	99		1	51	187
60 %	73 %		1 %	27 %	

2005:

47	41		3	112	184
65 %	57 %		4 %	61 %	

ELGREGIONRÅD ØST

Gevirenes størrelse

2010

20-jan-11



LOJ

Kom.	Vald / Jaktfelt (A-H)	Snitt antall pigger		Antall pigger på elg				Antall okser
		Åring 1 1/2 år	Eldre okse	1 - 4	5 - 10	11 - 16	17 og flere	
0221	<i>Aurskog-Høland</i>	2,2	6,6	157	36	18	2	213
0227	<i>Fet og Sørum</i>	2	7	19	12	3		34
0236	<i>Nes</i>	2	8,8	16	11	3	1	31
0402	<i>Kongsvinger</i>	2	8	15	3	2	1	21
0419	<i>Sør-Odal</i>	2,1	6,1	37	14	7		58
0420	<i>Eidskog</i>	2,2	5,7	108	35	4		147
Totalt fra 188 jaktlag		2,1	6,6	352	111	37	4	504
Andel i prosent				70 %	22 %	7 %	1 %	100 %

Så vel hjorten som ulven kommer

Vi registrerer:

- hjort - fra 10 til 15 og nå 30
- ulv - fra 9 til 4 og nå 11

ELGREGIONRÅD ØST

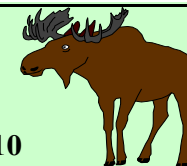

Sett og skutt merket elg og sett andre dyr

2010

14-des-10

LOJ

KOM. NR.	KOMMUNE	Sett hjort					Sett rovdyr		
		Totalt	Bukk	Hind	Kalv	Ukjent	Bjørn	Gaupe	Ulv
0221	AURSKOG-HØLAND - 14 jaktfelt	6	3	3	0	0	0	1	4
0227	FET / SØRUM - 1 vald	0	0	0	0	0	0	1	0
0236	NES - 3 vald	1	0	0	0	1	0	0	0
0402	KONGSVINGER - 2 vald	6	0	1	0	5	0	0	1
0419	SØR-ODAL - 3 vald	16	0	8	5	3	0	1	1
0420	EIDSKOG - 7 vald	1	0	1	0	0	0	1	5
	SAMLET	30	3	13	5	9	0	4	11

ELGREGIONRÅD ØST

Nedklassifisering

2010

6-jan-11



LOJ

KOM. NR.	KOMMUNE	Nedklassifiseringer							Begge kjønn totalt
		Ku		Okse					
		Vekt		Vekt		Horn	Annet	Samlet	
		Grense	Antall	Grense	Antall	Pigg			
0221	AURSKOG-HØLAND - 14 jaktfelt	0	0	0	0	31	0	31	31
0227	FET / SØRUM - 1 vald	155	0	0	0	4	1	5	5
0236	NES - 3 vald	150	7	150	0	3	0	3	10
0402	KONGSVINGER - 2 vald	160	0	160	0	1	0	1	1
0419	SØR-ODAL - 3 vald	160	10	150	0	8	0	8	18
0420	EIDSKOG - 7 vald	160	17	150	0	10	0	10	27
SAMLET			34		0	57	1	58	92
		2009	58					50	108
		2008	67					61	128
		2007	95					56	151
		2006	47					31	78

ELGREGIONRÅD ØST

Hjortelusflue

2010

20-jan-11

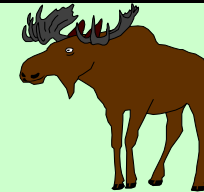

LOJ

Kom.	Vald / Jaktfelt (A-H)	Observert hårløs elg	Hjortelusflue observert på skutt elg				Antall elg vurdert
			Ingen	Under 10	10 - 100	Over 100	
0221	<i>Aurskog-Høland</i>	1	32	151	216	69	468
0227	<i>Fet og Sørumsund</i>		18	31	36	8	93
0236	<i>Nes</i>		1	39	16	13	69
0402	<i>Kongsvinger</i>		14	26	11	3	54
0419	<i>Sør-Odal</i>	1	29	81	23	15	148
0420	<i>Eidskog</i>		105	143	154	36	438
Totalt fra 188 jaktlag		2	199	471	456	144	1270
Andel i prosent		0,16 %	16 %	37 %	36 %	11 %	

Elgregionråd Øst samlet - 29 vald / jaktfelt

Kvote, avskyting, observasjoner, innsats og vekter

	2006		2007		2008		2009		2010							
	Antall	%	Antall	%	Antall	%	Antall	%	Antall	%						
Kvote	1224	5,1	1263	3,2	1293	2,4	1310	1,3	1426	8,9	*					
Skutte dyr:																
Totalt	1159	94,7	1185	93,8	1192	92,2	1224	93,4	1303	91,4						
Kalver	184	359	182	342	177	357	181	378	152	319	24					
Alder = 1 1/2 år	150	375	135	340	151	347	130	366	188	431	33					
Alder > 1 1/2 år	217	425	251	503	233	488	231	480	292	553	42					
Hunndyr	551	48	568	48	561	47	542	44	632	49						
Hanndyr	608	52	617	52	631	53	682	56	671	51						
Observasjoner:																
Totalt	7 432	-1	9 042	22	8 619	-5	10 035	16	8 931	-11	*					
Kalver	1 957	30	2 400	30	2 319	30	2 860	32	2 497	31						
Kuer	2 979	45	3 610	45	3 440	45	3 878	44	3 575	45						
Okser	1 629	25	1 987	25	1 903	25	2 115	24	1 862	23						
Ukjent	867		1 045		957		1 182		997							
Ku - uten kalv	1 380	46	1 645	46	1 535	45	1 589	41	1 552	43						
Ku - en kalv	1 310	44	1 600	44	1 562	45	1 826	47	1 624	45						
Ku - to kalver	289	10	365	10	343	10	463	12	399	11						
Jeger-dager	15 911	-0	17 555	10	17 429	-1	18 665	7	18 547	-1	*					
Jeger-timer	98 451	2	106 552	8	103 339	-3	111 339	8	107 191	-4	*					
Timer pr. skutt dyr	85	-3	90	6	87	-4	91	5	82	-10	*					
Timer pr. observasjon	13,2	4	11,8	-11	12,0	2	11,1	-7	12,0	8	*					
Observ. pr. skutt dyr	6,4	-6	7,6	19	7,2	-5	8,2	13	6,9	-16	*					
Gjennomsn. vekt:																
Kalv hunndyr	184	67,6	(4)	182	65,9	(2)	177	70,9	8	181	67,6	(5)	152	66,8	(1)	*
Kalv hanndyr	175	72,9	(2)	160	70,0	(4)	180	72,7	4	197	74,2	2	167	71,7	(3)	*
Kvige	150	132,6	(2)	135	128,6	(3)	151	134,4	5	130	133,2	(1)	188	128,4	(4)	*
Åring	225	138,5	(2)	205	135,8	(2)	196	142,1	5	236	139,5	(2)	243	135,9	(3)	*
Ku	217	175,4	(2)	251	167,5	(4)	233	176,0	5	231	175,9	(0)	292	173,8	(1)	*
Okse	208	214,6	1	252	204,6	(5)	255	210,0	3	249	206,2	(2)	261	202,2	(2)	*
Samlet utbytte (kg.)	1 159	158 951	4	1 185	162 017	2	1 192	168 337	4	1 224	169 043	0	1 303	182 794	8	*

24. januar 2011

Elgregionråd Øst Sør-Odal – 2 vald

20

Sør-Odal – 3 vald

Kvote, avskyting, observasjoner, innsats og vekter

	2006		2007		2008		2009		2010							
	Antall	%	Antall	%	Antall	%	Antall	%	Antall	%						
Kvote	146	4	146	0	151	3	147	-3	168	14	*					
Skutte dyr:																
Totalt	142	97	137	94	143	95	135	92	148	88						
Kalver	27	44	31	23	39	28	21	39	27	23	40	30	15	43	29	
Alder = 1 1/2 år	13	37	26	15	35	26	16	35	24	9	35	26	10	30	20	
Alder > 1 1/2 år	34	61	43	30	63	46	32	69	48	29	60	44	37	75	51	
Hunndyr	74	52	68	50	69	48	61	45	62	42						
Hanndyr	68	48	69	50	74	52	74	55	86	58						
Observasjoner:																
Totalt	741	3	655	-12	651	-1	763	17	649	-15	*					
Kalver	181	28	150	25	142	25	192	28	168	28						
Kuer	266	41	255	43	256	44	291	43	267	45						
Okser	206	32	191	32	178	31	194	29	157	27						
Ukjent	88		59		75		86		57							
Ku - uten kalv	118	44	127	50	136	53	130	45	121	45						
Ku - en kalv	124	47	110	43	100	39	138	47	129	48						
Ku - to kalver	24	9	18	7	20	8	23	8	17	6						
Jeger-dager	1764	11	1545	-12	1482	-4	1664	12	1743	5	*					
Jeger-timer	11644	11	9316	-20	9238	-1	10550	14	10841	3	*					
Timer pr. skutt dyr	82	7	68	-17	65	-5	78	21	73	-6	*					
Timer pr. observasjon	16	8	14	-9	14	-0	14	-3	17	21	*					
Observ. pr. skutt dyr	5,2	-1	4,8	-8	4,6	-5	5,7	24	4,4	-22	*					
Gjennomsn. vekt:																
Kalv hunndyr	27	65,1	-9	23	66,3	2	21	75,6	14	23	69,2	-8	15	69,5	0	*
Kalv hanndyr	17	75,4	6	16	69,7	-8	18	69,8	0	17	72,6	4	28	73,1	1	*
Kvige	13	126,6	-8	15	128,4	1	16	128,9	0	9	131,3	2	10	111,9	-15	*
Åring	24	135,9	-4	20	135,9	0	19	141,3	4	26	141,4	0	20	141,2	-0	*
Ku	34	167,1	-5	30	168,8	1	32	178,9	6	29	183,6	3	37	167,7	-9	*
Okse	27	214,3	1	33	204,8	-4	37	204,0	-0	31	201,8	-1	38	202,1	0	*
Samlet utbytte (kg.)	142	19 414	4	137	19 108	(2)	143	20 862	9	135	19 264	(8)	148	20 919	9	*

JAKTSTATISTIKK ELG - Samlet for Sør-Odal - 5 vald og 1 jaktlag

Kvotest, avskyting, observasjoner, innsats, "nøkkeltall" og vekter.



LOJ

	2006		2007		2008		2009		2010							
	Antall	%	Antall	%	Antall	%	Antall	%	Antall	%						
Kvotest	267	4	267	0	278	4	272	-2	294	8	*					
Skutte dyr:																
Totalt	255	96	241	90	259	93	242	89	261	89						
Kalver	48	89	35	38	76	32	42	81	31	41	73	30	33	85	33	
Alder = 1 1/2 år	24	60	24	26	58	24	28	60	23	24	62	26	18	55	21	
Alder > 1 1/2 år	57	106	42	52	107	44	55	118	46	51	107	44	63	121	46	
Hunndyr	129	51	116	48	125	48	116	48	114	44						
Hanndyr	126	49	125	52	134	52	126	52	147	56						
Observasjoner:																
Totalt	1 333	-2	1 330	-0	1 307	-2	1 281	-2	1 267	-1	*					
Kalver	359	31	311	26	303	27	321	28	354	31						
Kuer	500	43	515	44	498	44	499	43	507	45						
Okser	314	27	357	30	333	29	329	29	275	24						
Ukjent	160		147		173		132		131							
Ku - uten kalv	218	44	269	52	245	49	230	46	215	42						
Ku - en kalv	220	44	191	37	207	42	226	45	238	47						
Ku - to kalver	62	12	55	11	46	9	43	9	54	11						
Jeger-dager	3 408	3	3 307	-3	3 040	-8	3 211	6	3 355	4	*					
Jeger-timer	21 379	-4	19 821	-7	18 811	-5	20 064	7	20 769	4	*					
Timer pr. skutt dyr	84	-7	82	-2	73	-12	83	14	80	-4	*					
Timer pr. observasjon	16	-3	15	-7	14	-3	16	9	16	5	*					
Observ. pr. skutt dyr	5	-5	6	6	5	-9	5	5	5	-8	*					
Gjennomsn. vekter:																
	Ant.	Kg.		Ant.	Kg.		Ant.	Kg.		Ant.	Kg.					
Kalv hunndyr	48	68,2	(6)	38	68,9	1	42	74,9	9	41	68,5	(8)	33	71,3	4	*
Kalv hanndyr	41	75,7	3	38	72,7	(4)	39	73,0	0	32	72,4	(1)	52	72,7	0	*
Kvige	24	133,9	(2)	26	134,2	0	28	131,9	(2)	24	140,0	6	18	133,4	(5)	*
Åring	36	135,6	(5)	32	140,8	4	32	148,8	6	38	143,0	(4)	37	140,1	(2)	*
Ku	57	170,8	(2)	52	171,7	1	55	176,3	3	51	185,5	5	63	170,9	(8)	*
Okse	49	209,8	0	55	203,2	(3)	63	202,8	(0)	56	199,6	(2)	58	204,7	3	*
Samlet utbytte (kg.)	255	34 485	4	241	33 483	(3)	259	36 918	10	242	34 555	(6)	261	36 352	5	*

Elgregionråd Øst Kvote og fellingsprosent

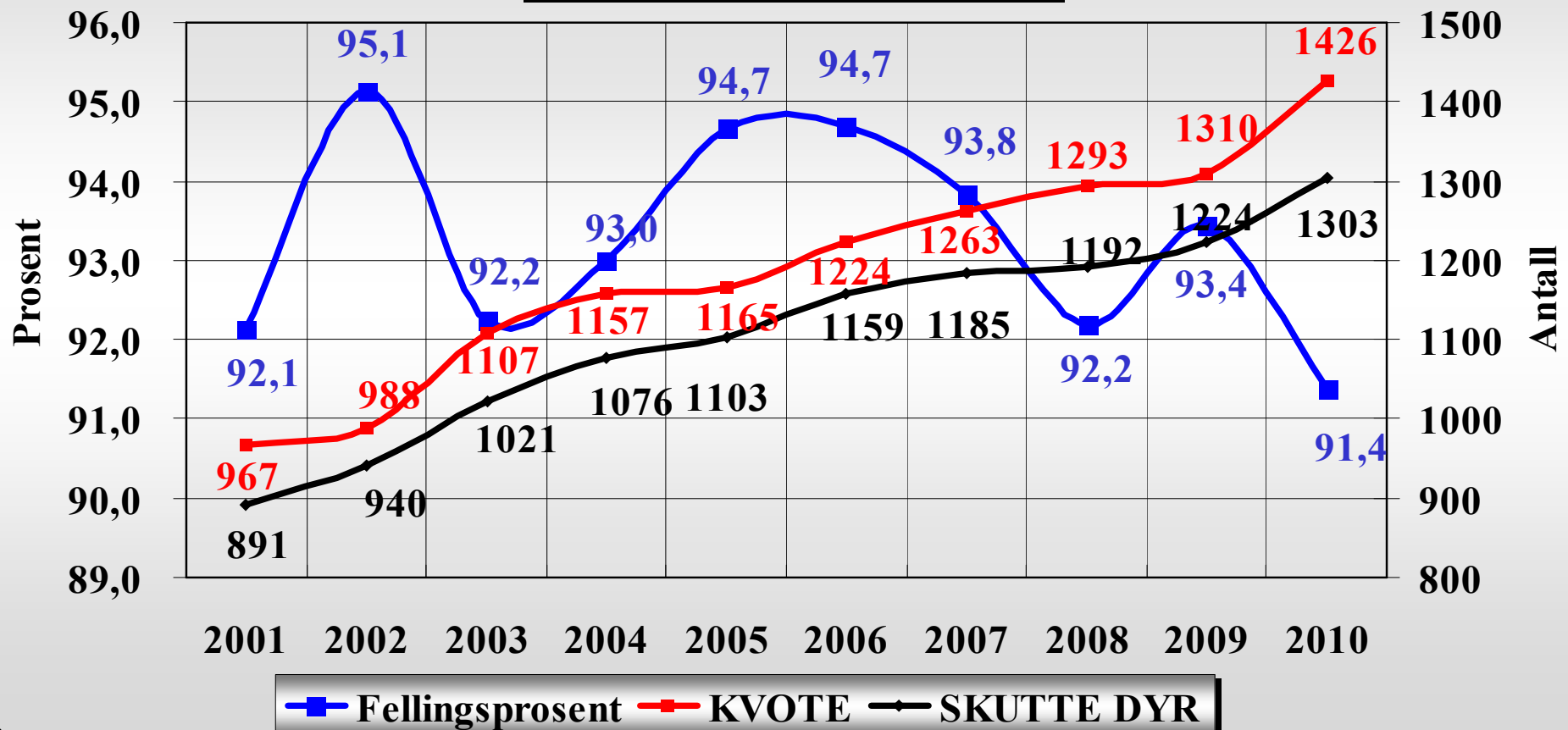

0419 - Sør-Odal - 3 vald fra 2010
Fellingsprosent

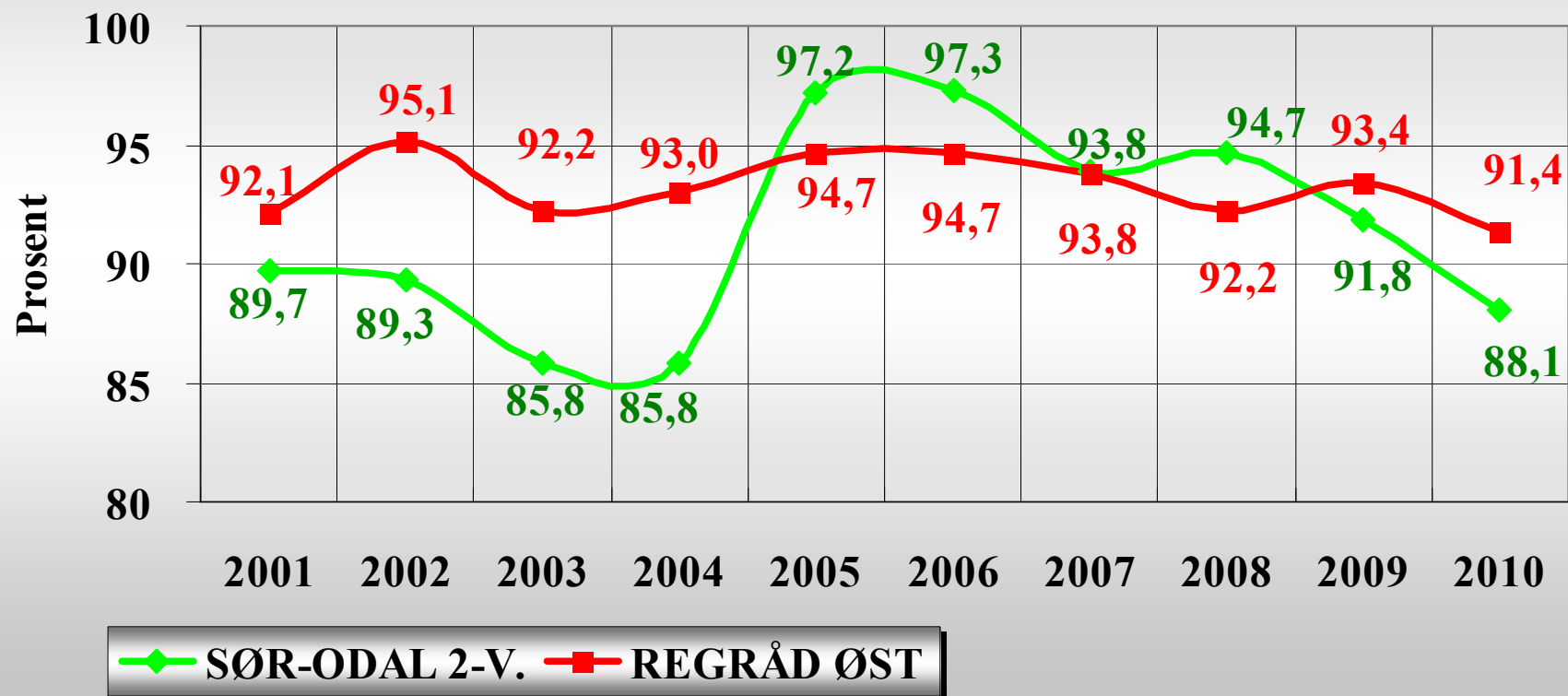

Øket produksjon – god kjønnsfordeling

Elgregionråd Øst
SETT / Kalv - ku / Ku - okse / Elg - dagsverk

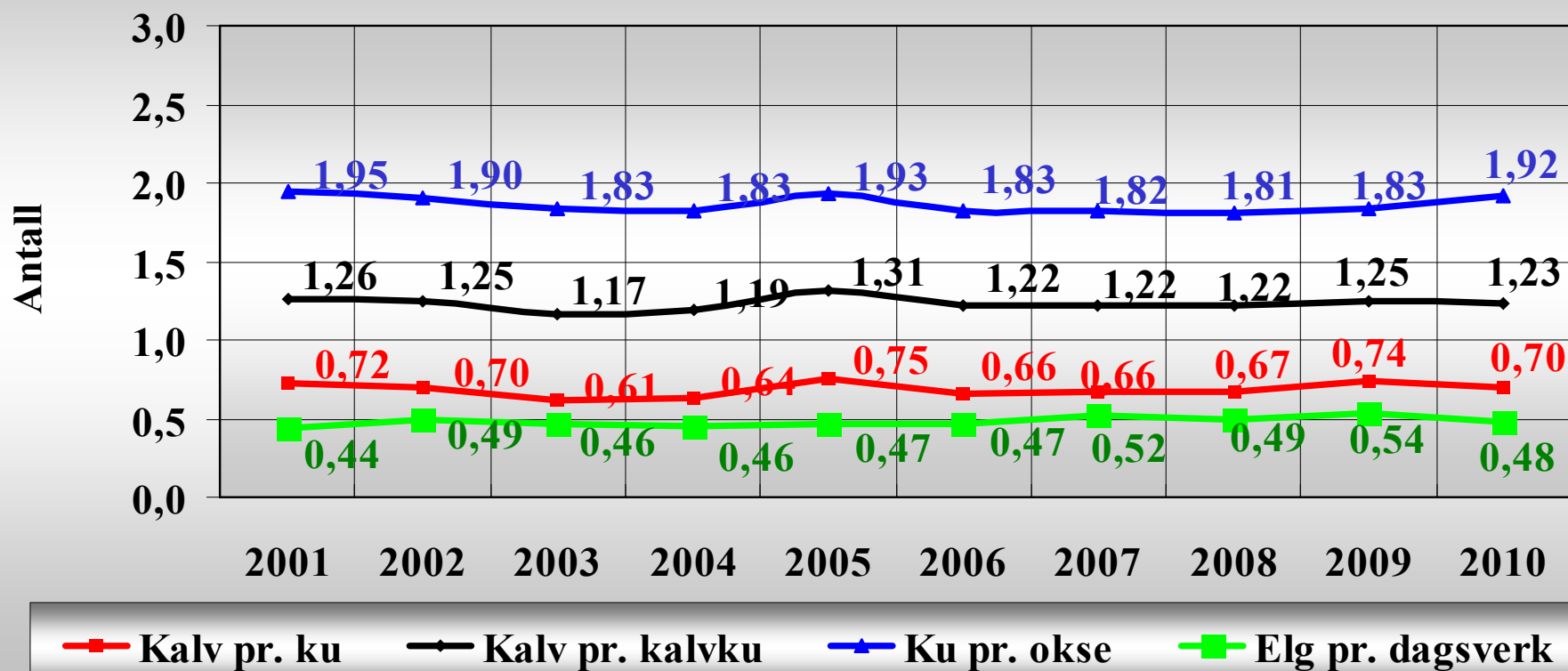

Lav produksjon – Stor oksebestand

0419 - Sør-Odal - 3 vald fra 2010
SETT / Kalv - ku / Ku - okse / Elg - dagsverk

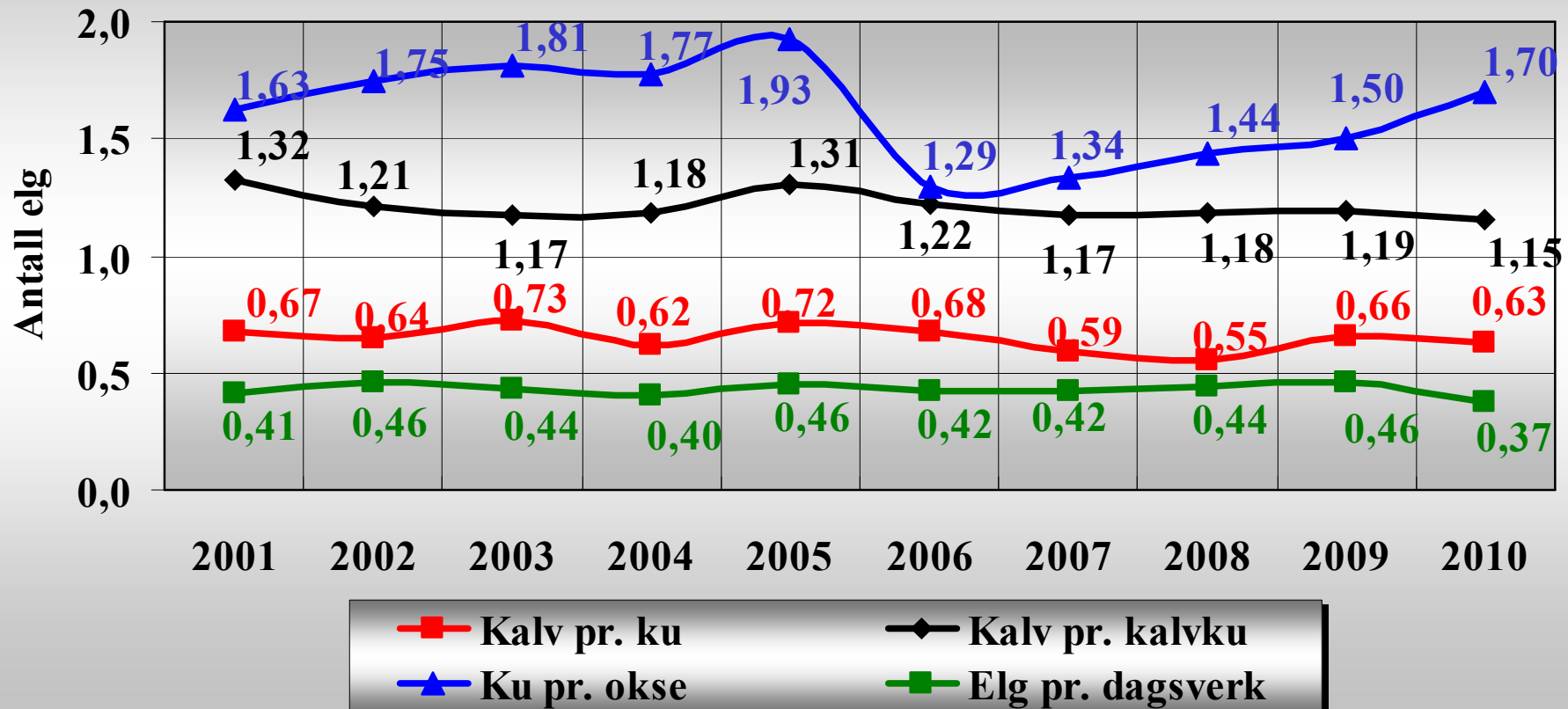

Tid per skutt dyr synkende

Elgregionråd Øst
Nøkkeltall - timer / skutte dyr / obs.

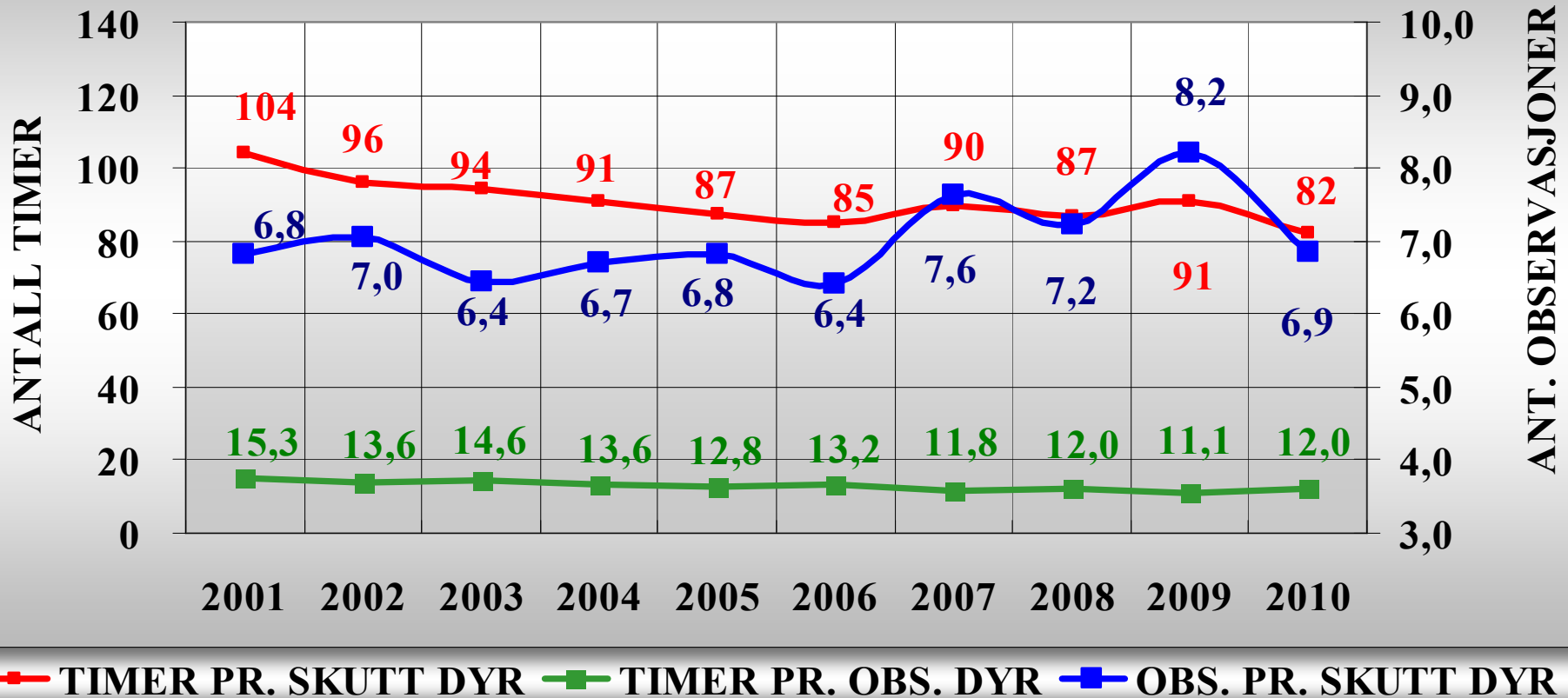

0419 - Sør-Odal - 3 vald fra 2010
Nøkkeltall - timer / skutte dyr / obs.

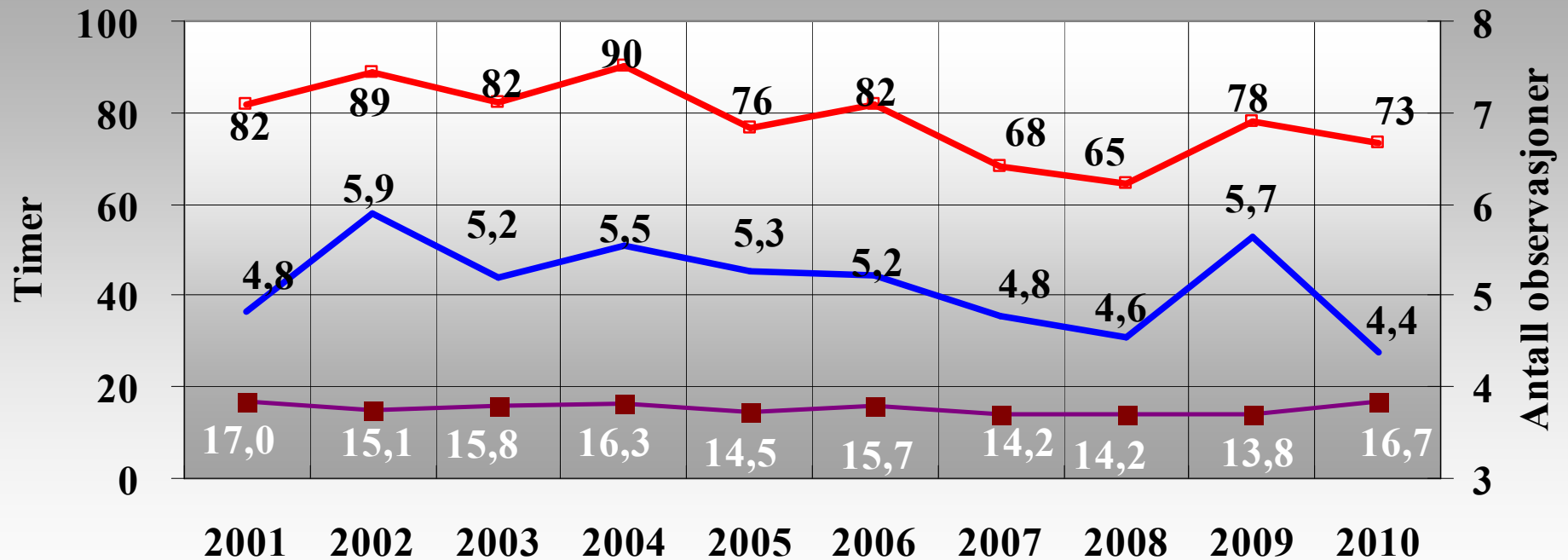

—■ **TIMER PR. SKUTT DYR**
—■ **TIMER PR. OBS. DYR**
—■ **OBS. PR. SKUTT DYR**

God produksjon i 2001, 2002, 2005 og 2009

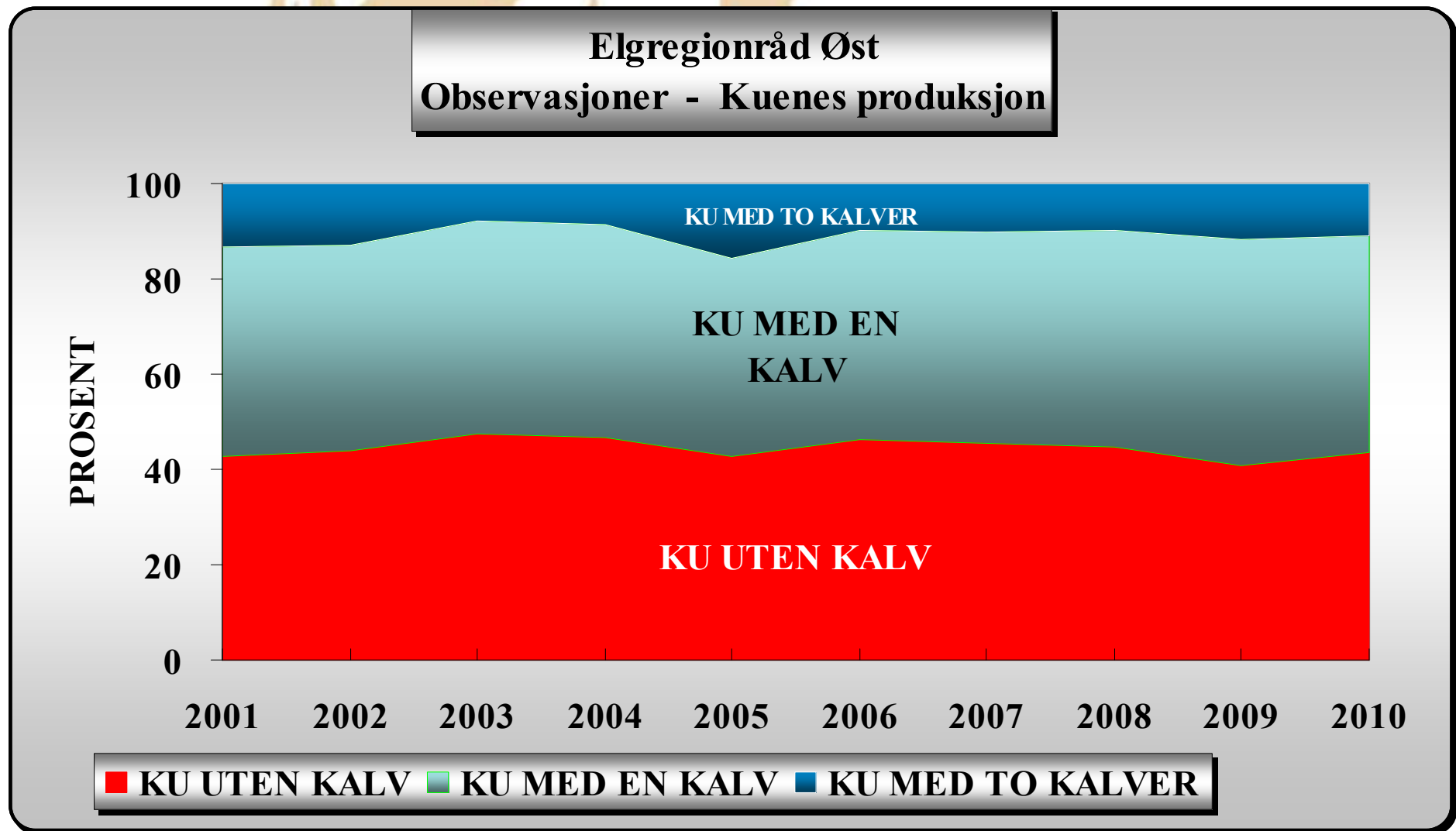

0419 - Sør-Odal - 3 vald fra 2010
Observasjoner - Kuenes produksjon

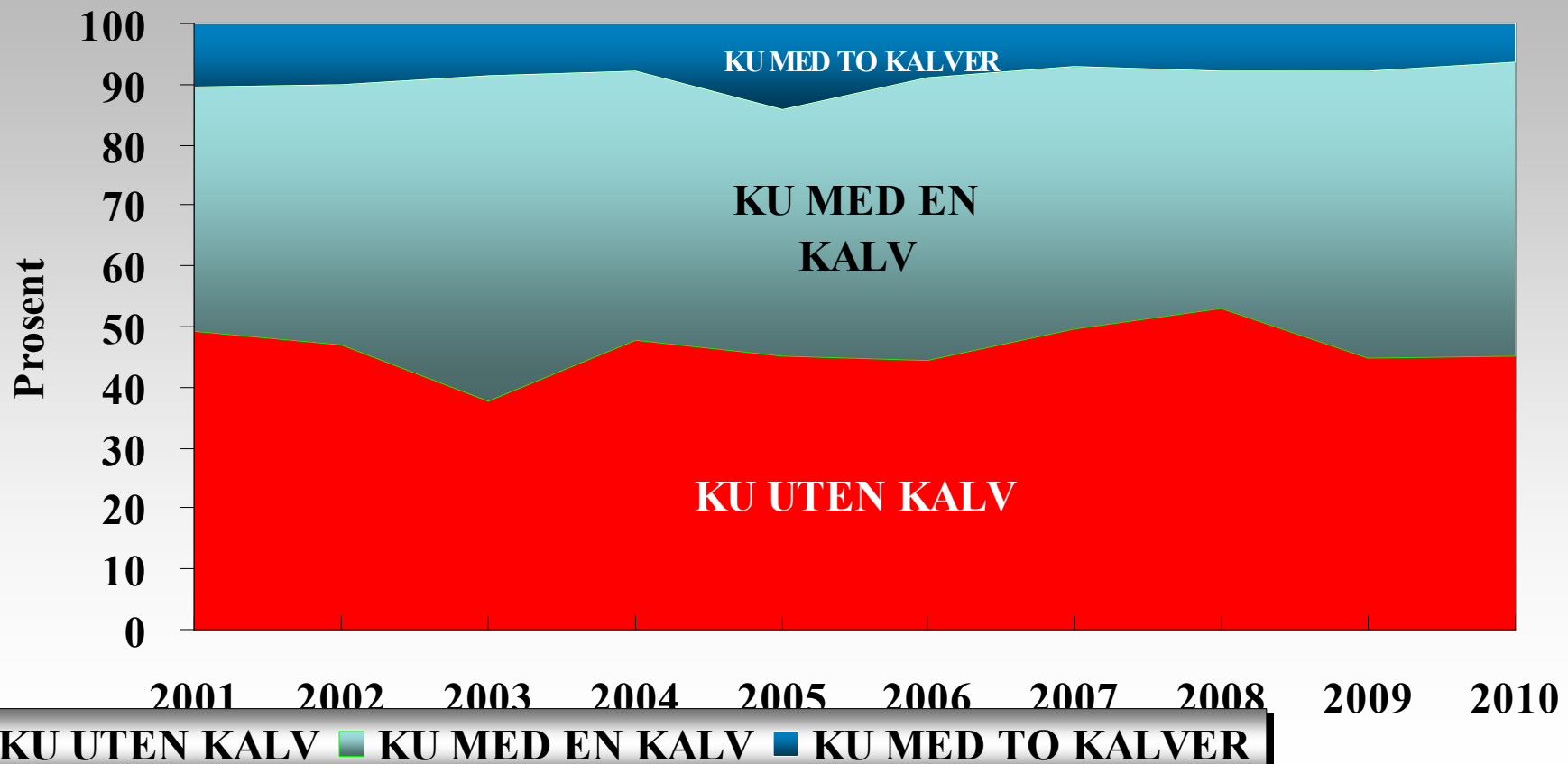

0419 - Sør-Odal - 3 vald fra 2010
Kjønnsfordeling - skutte dyr

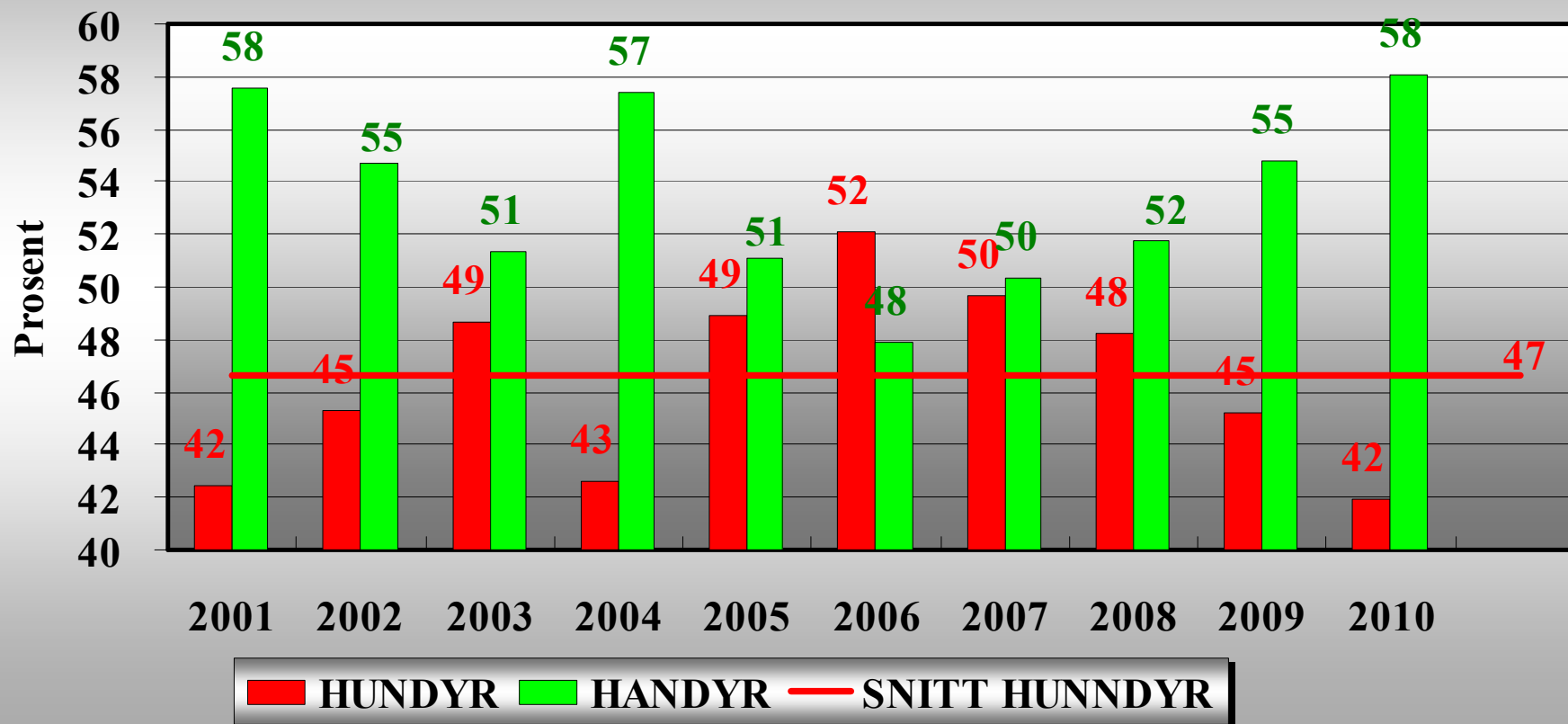



Elgregionråd Øst
Kjønnsfordeling - Skutte åringer / kviger og eldre dyr

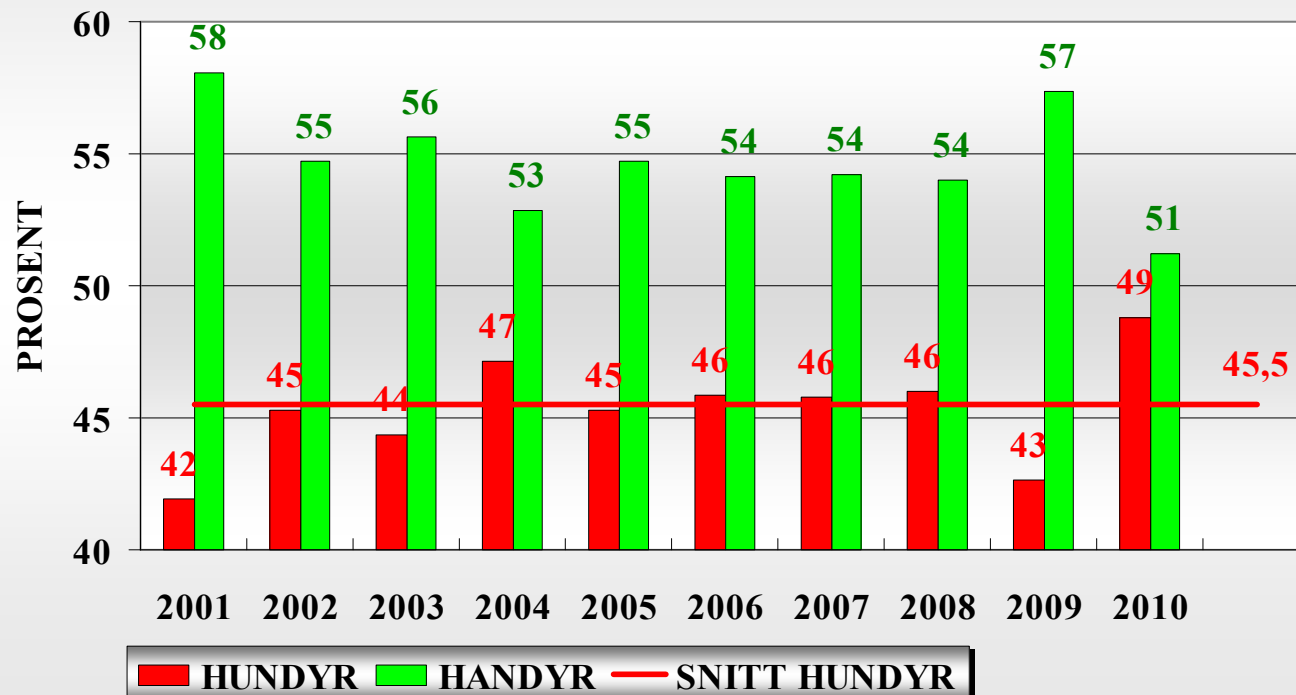

0419 - Sør-Odal - 3 vald fra 2010
Kjønnsfordeling - Skutte åringer / kviger og eldre dyr

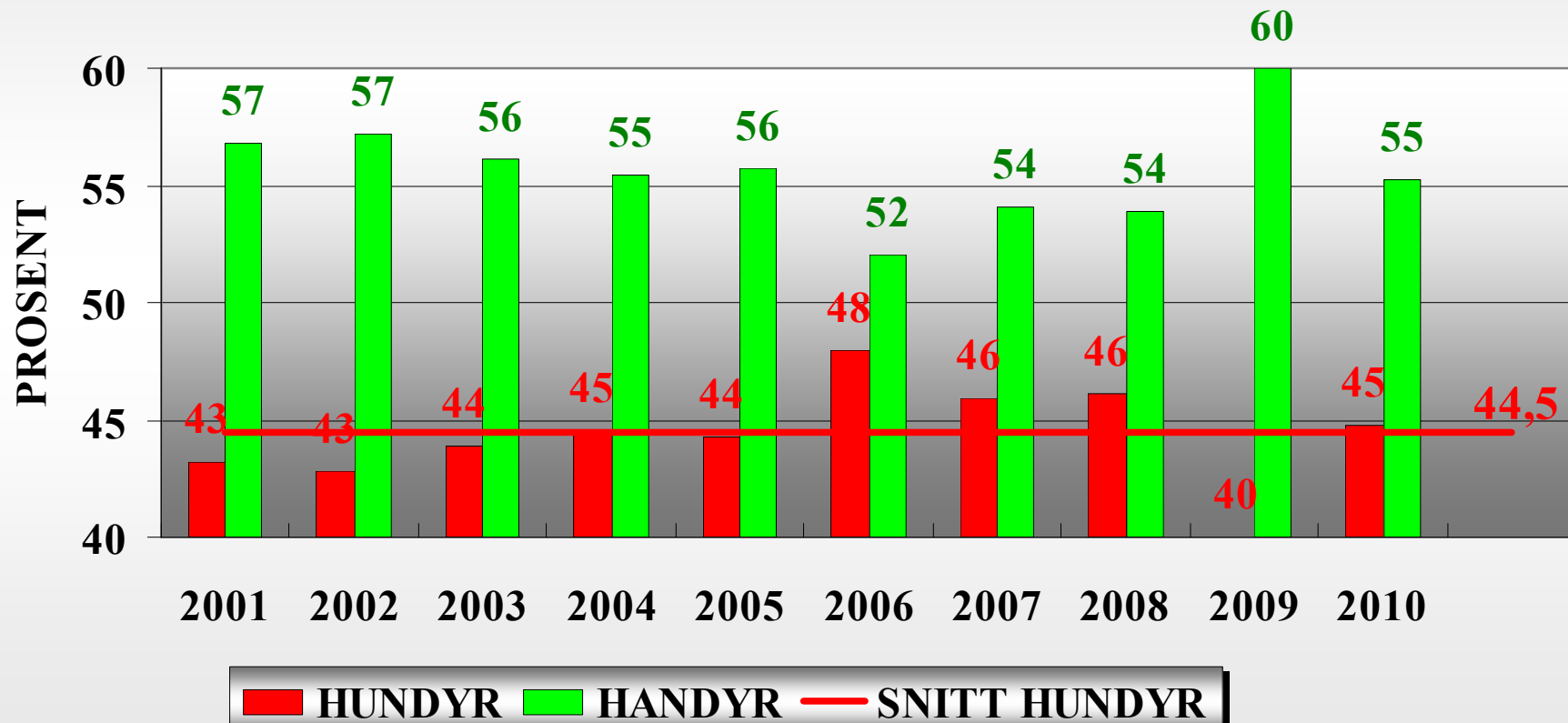

0419 - Sør-Odal - 3 vald fra 2010
Vektutvikling - Summert snittvekt på ungdyr

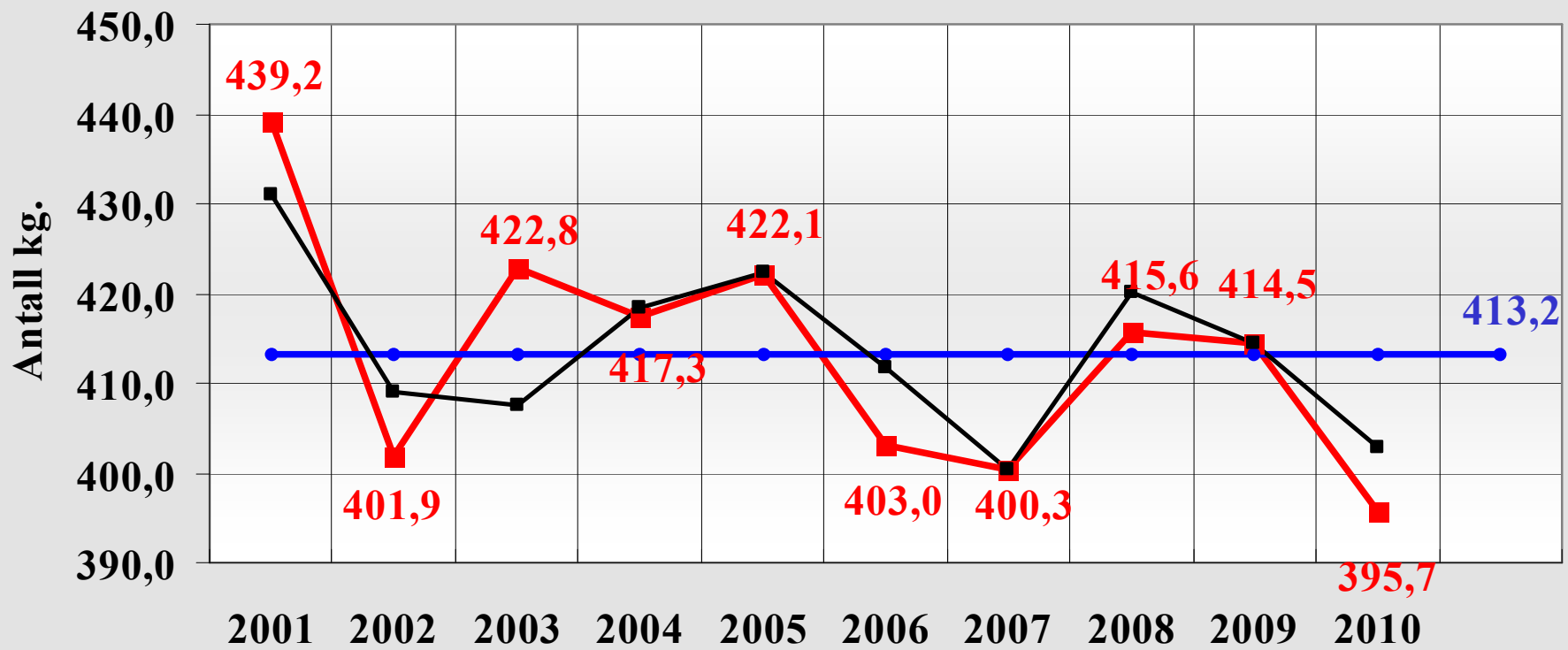

■ Samlet vekt åring og kalv (begge kjønn) ● Snittvekt alle år ■ ERRØ

0419 - Sør-Odal - 3 vald fra 2010
Vektutvikling - Summert snittvekt på alle type dyr

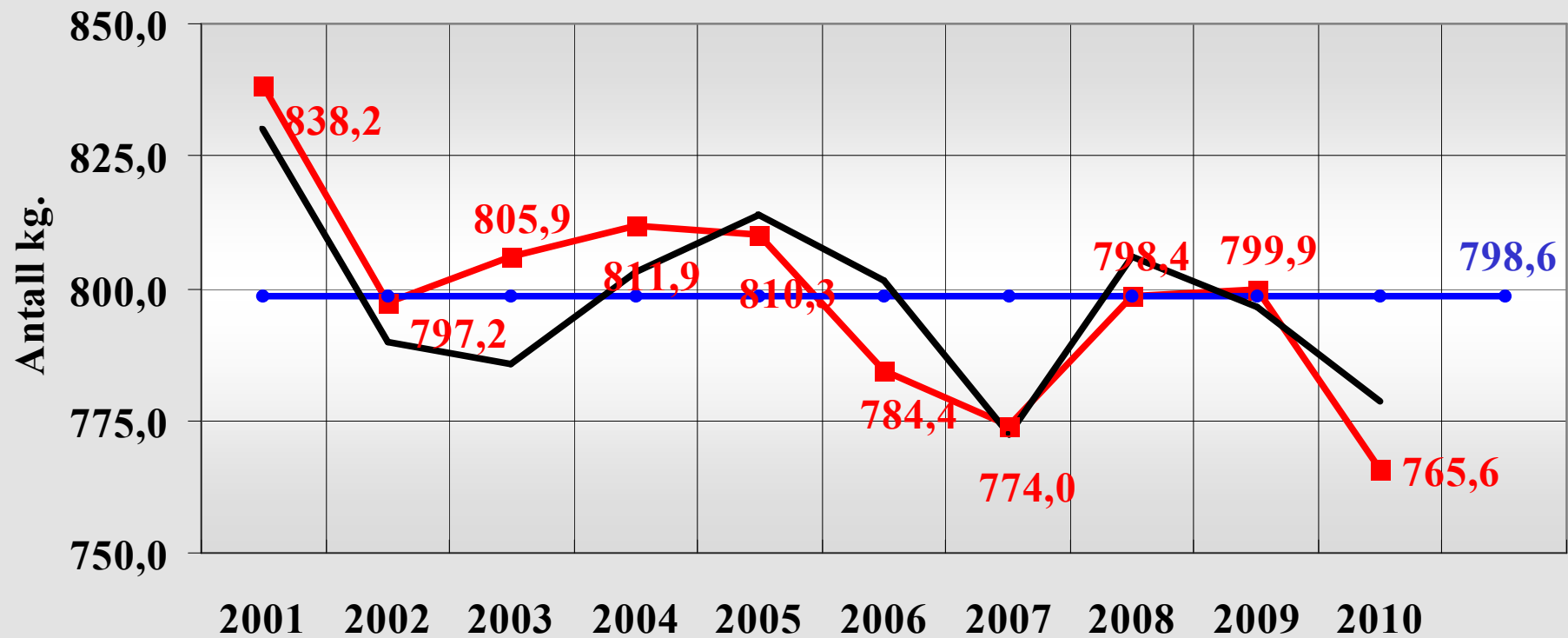

■ Samlet vekt eldre, åring og kalv (begge kjønn) ● Snittvekt alle år — ERRØ

Sør-Odal kommune - 3 vald

Samlet status etter jakta i 2010

☐ Bestanden

- ✓ Stabil sterk bestand med tilfredsstillende kjønnsfordeling ku / okse – 1,70.
- ✓ Beregnet bestandsutvikling viser at avskytningsnivået reduserer som planlagt bestanden.
- ✓ Produksjonen er stabil på et lavere nivå enn ERRØs gjennomsnitt.
- ✓ Tilvekst ved forflytninger over tid skjer i en del områder.
- ✓ Tid per observasjon er høy. Den har øket fra 13,8 til 16,7 timer.

☐ Avskyting

- ✓ Kjønnsfordelingen på 42 / 58 - ku / okse er overraskende da man har som mål å redusere bestanden. Man kunne forventet høyere avskyting av kuer.
- ✓ Fellingsprosenten er nå redusert til 88,1. Vi må tilbake til årene 2001 – 2004 for å finne tilsvarende, d.v.s. før den perioden vi har hatt utvidet jakttid.
- ✓ Andel eldre dyr hele 51 % før nedklassifisering – 39 % etter. Samlet ble 24 % av eldre dyr nedklassifisert.
- ✓ I november (utvidet jakttid) ble 12,8 % av dyrene skutt – 18,5 % i 2009.

☐ Vekter

- ✓ Vektene er ytterligere redusert og under minimumskrav som er satt som kommunalt mål.
- ✓ I enkelte områder tyder det på at bestandens størrelse og beitegrunlaget ikke er i ballanse.
- ✓ Samlet ligger Sør-Odal med vekter på samme nivå som ERRØ i de fleste av årene 2001 - 2010.

Elgregionråd Øst - Samlet status etter jakta i 2010

□ Bestanden

- ✓ Observasjoner sunket med 11 % og en innsatsreduksjon på 4.
- ✓ God kjønnsfordeling, oksebestanden noe redusert.
- ✓ Produksjonen i 2010 er noe lavere enn foregående år.
- ✓ Beregnet bestandsutvikling viser et avskyttingsnivå som gir redusert bestand.
- ✓ Det er kun registrert 2 dyr med mindre håravfall.

□ Kvotene

- ✓ Arealgrunnlaget varierer i vald og kommuner fra 1120 til 2081 daa. I snitt er grunnlaget redusert med 126 daa til 1471 daa per dyr.
- ✓ Samlet en kvoteøkning på 8,9 %.
- ✓ Trolig belaster elgbestanden beitegrunnlag for sterkt.
- ✓ Flere bestandsplaner har redusert bestand som mål.
- ✓ Kvotenes størrelse vil for enkelte vald / jaktfelt endres i bestandsplanens periode. Grunnen er at samlet kvote gis for planperioden og de kan selv vedta avskyttingsplan innenfor disse rammer.



□ Avskyting

- ✓ Fellingsprosenten 91,4 er den laveste i ERRØs historie. Trolig forårsaket i stor kvoteøkning.
- ✓ Registrerer at utvidet jakttid ble benyttet av 54 % av jaktlagene. Disse hadde ca. 10 % av innsatsen, observasjonene og avskytingen i den utvidede jakttid.
- ✓ Andel eldre dyr har økt fra 39,2 til 42,5 %. Økningen er preget av avskyttingsmodeller som benyttes for å redusere bestanden. Nedklassifiserte eldre dyr redusert fra 22,5 til 16,2 %.
- ✓ Kjønnsfordeling alle skutte dyr ble 49 / 51 – ku / okse. Fordelingen av 1 ½ åring og eldre ble 48,8 / 51,2. Målsatt nivå var 47 / 53.

□ Vekter

- ✓ Vektene er nede på samme nivå som i 2007, det laveste som er registrert. Den største svikten ser vi på 1 ½ åringene. Det er mye som tyder det på at bestandens størrelse og beitegrunnlaget ikke er i ballanse.

□ Jaktform

- ✓ Registrerer at jakt med slepphund har lagt seg stabilt på 73 % i årene 2008 – 2010. I 2005 var andelen 56 %. Mindre ulv i områdene er vel en årsak.
- ✓ Bandhund benyttes av 48 % av jaktlagene.
- ✓ Informasjon om jaktform er gitt av 97 % av jaktlagene.

□ Utvidet jakt

- ✓ I 2010 registrerer vi gode erfaringer med utvidet jaktform ved at 27 av 28 vald / jaktfelt og 54 % av jaktlagene hadde jakt i november.